A Kőbányai Önkormányzat ingyenes közéleti havilapja

Kőbányai Hírek

HAVILAP
XXVIII/1. szám
2018. január

BÚÉK 2018!

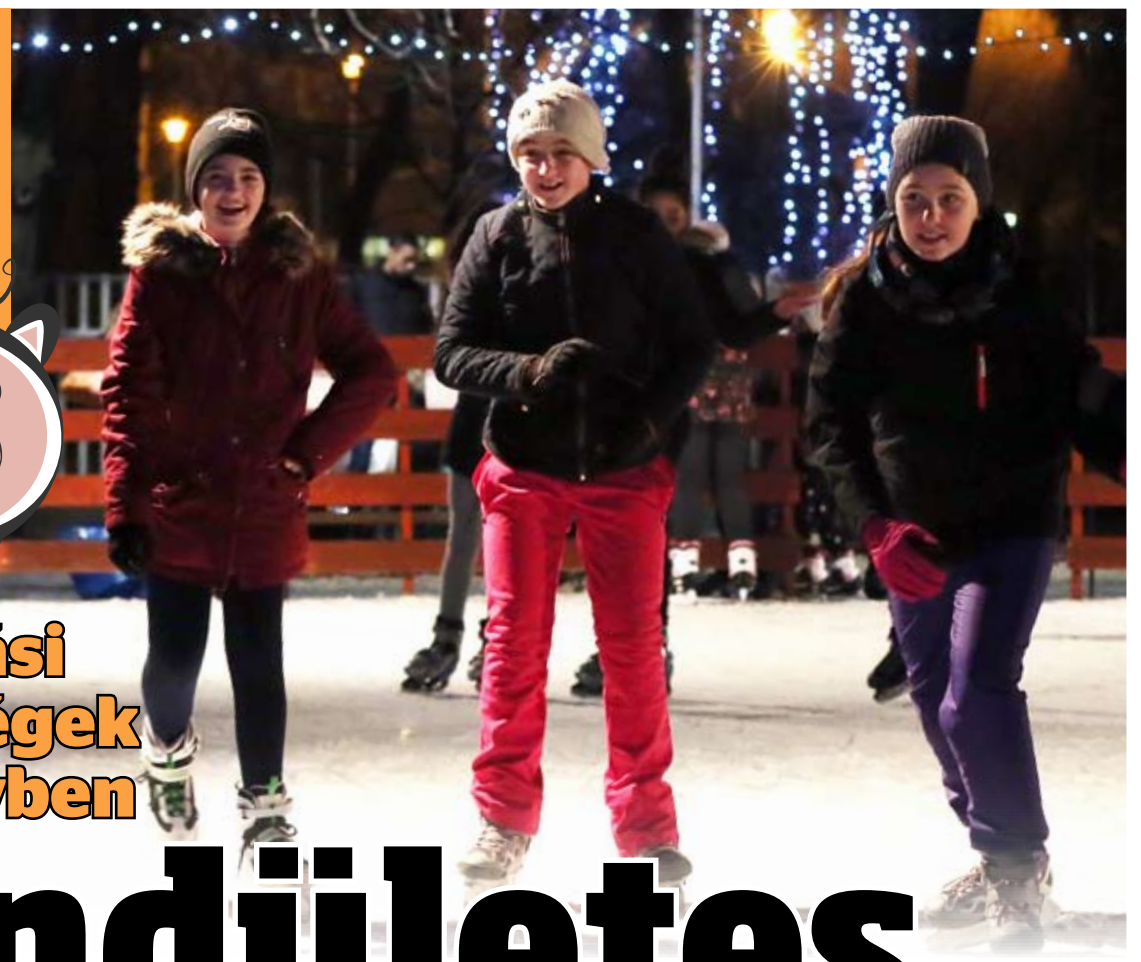

Sportolási lehetőségek egész évben

Lendületes esztendő vár Kőbányára

Már előre látható, hogy a fejlődés, a gyarapodás és a sport éve lesz a 2018-as év. Az adóváltozásokkal jobban járnak a munkavállalók, a kerületben pedig számos nagy építkezés zajlik, illetve indul a közeljövőben. A városrész lendülete idén az egészségükért tenni akarókra is átragad: az önkormányzat a Mozdulj Kőbánya! programsorozattal egész évben változatos sportolási lehetőségeket biztosít. A futás, úszás, biciklizés, korcsolyázás és egyéb sportok leglelkesebb művelői nemcsak egészségüket óvhatják, hanem értékes ajándékokat is nyerhetnek.

3., 7. és 16. oldal

Társasozók oázisa

Játszani invitál a könyvtár

Játékszoba nyílt a Kőbányai Könyvtárban, ahol több mint két tucat társasjáték is várja a kikapcsolódni vágyókat. A kerületben egyre népszerűbbek a társasjátékok.

8. oldal

Terv felett a kerületi adóbevétel

Már november végén meghaladták a kerületi adóbevételek az egész évre tervezettet. A kedvező adat a felpörgő gazdaságnak és az adózási fegyelem javulásának köszönhető.

2. oldal

MÁV-telepi dívából világhírű hercegnő

Medveczky Ilona a MÁV-telepi szegénységből kiemelkedve ünnepelt táncosnő, majd névházasság révén hercegnő lett. Azt állítja, ha újra kezdhetné az életét, akkor sem csinálna semmit se másként.

12-13. oldal

Kommandós volt egykor a 2017-es év tűzoltója

Gombár András lett Kőbányán az év tűzoltója 2017-ben. A főtörzsőrmester egykor a pénzügyőrség akciószázadában szolgált, de mivel ez nem emelte eléggé az adrenalinszintjét, ezért a tűzoltósághoz pártolt át.

11. oldal

Jubileumi interjú Bogsch Erikkel

10. oldal

Különleges figyelem a fogyatékkal élőknek

Már az elmúlt két évben is viselhette a Kőbányai Polgármesteri Hivatal a Fogyatékosságbarát Munkahely címet, a vállalások betartásának köszönhetően mostantól további két éven át jogosult a védjegy használatára.

Az elismerést 2010 óta az Emberi Erőforrások Minisztériuma, az Amerikai Kereskedelmi Kamara, a Szövetség a Kiválóságért Közhasznú Egyesület és a Salva Vita Alapítvány közösen adja a munkáltatóknak. A díj alapítóinak célja, hogy a fogyatékkal élő álláskeresők és a foglalkoztatásukra nyitott munkáltatók egymásra találását támogassák. Mint azt dr. Szabó Krisztián jegyző elmondta, az önkormányzat azzal érdemelte ki az elismerő címet, hogy teljesítette vállalását, és intézményeiben jelentősen – 9-ről 21 főre – növelte a fogyatékkal élő alkalmazottak létszámát.

Az alapítvány egyben különdíjjal honorálta a fogyatékkal élő ügyfelek magas színvonalú kiszolgálását. Ezzel elsősorban az új ügyfélközpont akadálymentes kialakítását ismerték el. Az önkormányzat idei vállalása az – mondotta a kerület jegyzője –, hogy az önkormányzat régi épületét a felújítás során akadálymentesítik, tovább növelik a fogyatékos dolgozók létszámát, és jelnyelvi képzést indítanak az ügyintézők körében.

Akadálymentesített új ügyfélközpont

A gazdaság fejlődésével megugrottak a befizetések

Több helyi adóbevétel

Már november végén túlteljesítette a város az egész évre tervezett adóbevételeit, derült ki az év utolsó, decemberi képviselő-testületi ülésén. Ez a fejlődő helyi gazdaságnak, valamint a nagyobb adófizetési kedvnek is köszönhető.

Dr. Szabó Krisztán jegyző az adózás alakulásáról szóló előterjesztését ismertetve elmondta: Kőbánya helyi adóbevétele majdnem 2 százalékkal magasabb volt már november végén, mint az egész évre tervezett összeg, vagyis 81,5 millió forinttal több folyt be a kasszába. A legnagyobb bevételi tételt az építményadó jelentette, amelyből 3,95 milliárd forint helyett kis híján 4 milliárd 40 millió jött be. Bár a telekadó-bevétel 4 százalékkal kisebb a vártnál, a gépjárműadó és az idegenforgalmi adóbevétel jelentős többletet hozott a tervezethez képest.

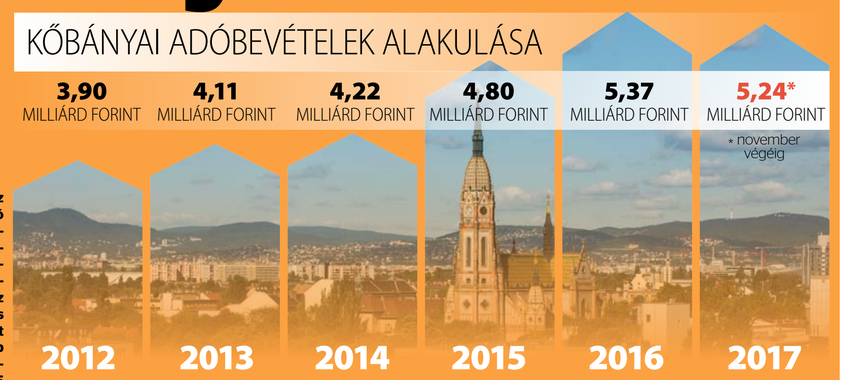

Ha az összes adóbevételt tekintjük, a Kőbányán élők, az ide látogatók és az itt működő cégek 5,24 milliárd forintot fizettek be a kerület kincstárába. Ez az összeg 2012-ben még csak 3,9 milliárd forint volt; a kedvező tendencia mögött egyértelműen a helyi gazdaság növekedése áll, továbbá felére csökkent a méltányossági kérelmek száma is.

Az adózási fegyelem még mindig hagy kivetnivalót a kerületben. Építményadóból az évek során mára 1 milliárd, telekadóból 300 millió, gépjárműadóból 190 millió, késedelmi pótlékokból pedig 208 millió forint hátralék halmozódott fel. Az önkormányzat november végéig idén 2656 adóssal szemben indította el a végrehajtást.

Egyhangúan fogadta el a testület Somlyódi Csaba önkormányzati képviselő (MSZP) javaslatát is a nyolcéves kerületi drogstratégia aktualizálásáról. A jelenlegi kőbányai droghelyzet felmérését 2018 májusáig kell elvégezni. Szintén Somlyódi Csabához kötődik az a gesztusértékű megnyilvánulás, hogy elismerően szólt a KÖKERT Nonprofit Kft. gazdálkodásáról, miután lezajlott az önkormányzati tulajdonú társaság számvevőszéki vizsgálata.

A testület szintén igent mondott Radványi Gábor alpolgármester azon javaslatára, amelyek szerint az önkormányzat – meghatározott időpontokban – ingyenes használatba adja a Kocsis Sándor Sportközpont Ihász utcai tornatermét a Kelet-pesti Tankerületi Központnak. Ennek célja, hogy a Janikovszky Éva Általános Iskola is teljesíteni tudja a mindennapos testnevelésre vonatkozó előírásokat. A másik, szintén elfogadott javaslat szerint bizonyos időszakokban a Magyar Down Alapítvány használhatja térítésmentesen az önkormányzat Sibrik Miklós úti tornatermét, ami 30 kőbányai értelmi fogyatékossággal élő fiatal sportolását teszi könnyebbé.

Elfogták a gázolót

Előzetesbe került az a férfi, aki a Maglódi út és a Kocka utca kereszteződésében a zebrán gázolt halálra egy 70 éves asszonyt. Az autós az esti baleset után elhajtott a helyszínről, de a nyomozóknak sikerült azonosítaniuk a sofőrt. B. Zsolt ellen segítségnyújtás elmulasztása és halált okozó közúti baleset gondatlan okozása miatt emelhetnek vádat.

Rács mögött az álrendőr

Nemzetőr-igazolványt felmutatva, magát rendőrnek kiadva próbált lopni egy férfi. Az álrendőr egy kőbányai rendezvényen követett egy fiatalt a mosdóba, ahol felszólította, hogy pakolja ki a zsebeit. A szélhámos ekkor elvette áldozata 850 euró (260 ezer forint) készpénzét, majd megpróbált kereket oldani. A sértett azonnal szólt a biztonsági őröknek, akik elkapták a menekülőt, és visszatartották a rendőrök kiérkezéséig.

Elismerés a kivitelezésért

Kiváló munkájukért elismerő oklevélben részesítette a Kőbányai Rece-fice Óvoda és Manóvár Bölcsőde teljes rekonstrukciójában részt vevő szereplőket az Építőipari Vállalkozók Országos Szakszövetsége évzáró közgyűlésén.

A tavaly újjáépített intézmény teljes felújításra szorult, ezért csak szerkezetében nem változott, szinte minden mást kicseréltek vagy felújítottak rajta, így a tetőszigetelést, a nyílászárókat, az elektromos és gépészeti hálózatot. Az új homlokzat pedig az egész létesítményt megjelenésében korszerűvé, építészetileg értékessé tette. A beruházás legfontosabb szempontja az volt, hogy a különböző korú gyerekek számára játékos, otthonos, esztétikus és ingergazdag környezet létesüljön. A forgalmas Vaspálya utcától hangvédő kerítéssel elválasztott udvaron is izgalmas eszközök várják a gyerekeket, még műfüves kis focipálya is van.

Az elismerés az alvállalkozók mellett elsősorban az építtető és lebonyolító Kőbányai Vagyonkezelő Zrt.-t, a tervező KJT Építész Stúdió Kft.-t, és a generálkivitelező Jánosik és Társai Kft.-t illeti meg.

Kedvező változásokkal kezdjük 2018-at

Több pénz a családoknak

Adóváltozásokat hoz az új év, de ezekkel a családok és a munkavállalók is jól járnak. Nő a családi adókedvezmény, olcsóbb lesz a dolgozók foglalkoztatása, valamint egyes termékek és szolgáltatások áfája is jelentősen mérséklődik. Csokorba szedtük a 2018-as év fő adóváltozásait.

Adókedvezmény két gyerek után

Tovább nő a családi adókedvezmény mértéke a kétgyermekes családok esetében. Jövőre gyermekenként és havonta 15 ezer forint helyett 17 500 forint adómegtakarítás érhető el, vagyis ekkora összegre nem kell megfizetni az személyi jövedelemadót. A munkavállaló szülők bére így havi ötezer forinttal is emelkedhet.

Jelentősen csökken az áfa

Az új évben 5 százalékra csökken internet-hozzáférés áfakulcsa (ez 2017-ben 18 százalék volt), és az emberi fogyasztásra alkalmas hal forgalmi adója (korábban 27 százalék). Szintén 18-ról 5 százalékra mérséklődik az éttermi szolgáltatások forgalmi adója. Azt azonban még nem tudni, ez milyen mértékben jelenik meg az ételek árában, mert ezzel párhuzamosan bevezetik a 4 százalékos turizmusfejlesztési hozzájárulást.

Kisebb adó a dolgozókon

Két jövedelmet csökkentő adó is mérséklődik: a szociális hozzájárulási adó és az egészségügyi hozzájárulás 22 százalékos mértékű kulcsa mindkét adónem esetében 19,5 százalékra csökken. Ez azt jelenti, hogy főként a munkáltatóknak kell kisebb terhet viselniük a foglalkoztatottak után, de mivel ez a pénz a cégeknél marad, így nagyobb lehetőség nyílik béremelésre is.

Csak NAV-os vagy saját adóbevallás

A munkáltató már nem készítheti el a munkavállaló adóbevallását, a dolgozóknak marad az önadózás, illetve az adóhatóság által készített bevallási tervezet elfogadása. Valamint elég egyszer s mindenkorra meghatározni, melyik egyháznak ajánljuk fel személyi jövedelemadónk 1%-át. A nyilatkozat kitöltése után az adóhatóság rendelkezésünk megváltoztatásáig figyelembe veszi, melyik egyház a kedvezményezett.

A POLGÁRMESTER LEVELE

Kedves Kőbányaiak!

Az új esztendőre békességet, boldogságot, jó egészséget kívánok Önöknek, közös sikerekben gazdag évet, Kőbánya további fejlődését!

2018 első hónapjára mondhatjuk: ez az év jól kezdődik. A parlament által megszavazott kisebb-nagyobb adóváltozások eredményeként mindenkinek valamivel több maradhat a zsebében, a családok engedhetnek egy kicsit a költségvetésükön. Két jövedelmet csökkentő adó is mérséklődik: a szociális hozzájárulási adó és az egészségügyi járulék is kevesebb lesz. Jobban járnak a kétgyermekes családok is: emelkedik a családi adókedvezmény mértéke, így növekszik a munkavállalók nettó bére is.

Városrészünk jó néhány beruházás idei elindulását könyvelheti el. Jó érzés arra gondolni, hogy a Bajcsy-Zsilinszky Kórház és Rendelőintézet új járóbeteg-szakrendelőjének majdani megépülésével nemsokára egy teljesen új egészségügyi intézményben gyógyulhatnak a kőbányaiak, vagy hogy a Harmat Általános Iskolába járó kisdiákok hamarosan egy minden igényt kielégítő tornacsarnokban sportolhatnak.

A legfrissebb hírek pedig arról szólnak, hogy kerületünk adhat otthont egy méltán híres, sok látogatót vonzó országos intézménynek: a kormány döntése szerint az új Közlekedési Múzeum Kőbányán épülhet meg, az Északi Járműjavító területén, a dízelmozdony-javító csarnok átépítésével és bővítésével. Az összesen hét hektáros területen helyet kaphat a rossz állapotú telephelyeket felváltó új restaurációs és raktározási központ, dokumentumtár, szabadtéri kiállítás, továbbá akár a nosztalgiajáratok végállomása is. Elmondhatjuk tehát, hogy értelmes és hasznos funkciót kap Kőbánya eddig méltatlanul elhanyagolt szürke zónája, és a műemléki védettségű terület – az Operaház itt épülő Eiffel Műhelyházával együtt – impozáns múzeumi és kulturális negyeddé válhat.

A Richternél ma is erős a hagyománytisztelet, mondta el lapunknak adott interjújában Bogsch Erik, Kőbánya legnagyobb vállalatának első embere. Városvezetőként én is hasonlóan gondolkodom, és bízom abban, hogy tetteim ezt vissza is igazolják. A hosszú távú tervezésnél mindig ragaszkodni kell az értékekhez.

Jómagam ezzel a kis útravalóval kívánok – képviselőtársaimmal együtt – mindenkinek békés, boldog, eredményes új esztendőt!

Kovács Róbert
Kőbánya polgármestere

Aktualitásainkról a **www.facebook.com/kovacsrobertpolgarmester** oldalon is olvashatnak!

Vízkereszt után igényelhető a juttatás

Szociális támogatás rönk-karácsonyfából

A tartósan gondokkal küszködő családok mindig számíthatnak a város segítségére, különösen érvényes ez a hideg hónapokban. Az önkormányzat azzal az előrelátó szándékkal építette fel a Kőrösi előtt a rönk-karácsonyfát, hogy az ünnepek elmúltával – vízkereszt hetében – a négy vasúti vagonnyi fa új rendeltetést kapjon: rászoruló családokat melegítsen.

Az önkormányzat települési támogatásként osztja szét a családonként egy igénylés esetén járó négy köbméternyi rönkcsomagot. Az igénylések benyújtásához – a lapot a www.kobanya.hu oldalról lehet letölteni – mellékelni kell a dolgozó családtagok munkáltatói jövedelemigazolását, míg a nyugdíjasok a nyugdíjszelvénnyel igazolhatják jogosultságukat. Természetbeni támogatás (tűzifa) annak a családnak adható, ahol az egy főre jutó havi jövedelem nem haladja meg a 128 500 forintot. Ez a határ egyedül élők esetében magasabb: 156 750 forint. Mivel egy évben ötször igényelhető települési támogatás, ezért aki idén még nem vette igénybe, az most akár 20 köbméter fát is kérelmezhet. A megítélt tűzifát a Kőkert Kft. ingyen szállítja ki.

Segítség a nehéz sorsú gyerekeknek

Fontos kis ünnepség színhelye volt december 19-én a Gyermekek Átmeneti Otthona. Ide került az a 200 ezer forint, amelyet az adventi ünnepek nyitányakor Kőbánya polgárai adományoztak a nehéz sorsú gyerekek megsegítésére. Ezen felül dr. György István kormánymegbízott az első adventi vasárnapon szintén 100 ezer forintot adományozott az otthon javára.

– Nem kis büszkeséggel mondhatom, hogy adventkor a városrész lakói a szó szoros értelmében megmozdultak – mondta Kovács Róbert polgármester, amikor az otthon kis lakóinak átnyújtotta a pénzt.

– Először kezdeményeztünk ilyen gyűjtést a kerületben, és nagy örömmre az akció sikeres volt.

Advent első vasárnapján sokan vettek Kőbánya-bögrét, a bevételből gyült össze ez adomány. Mihály Blanka, az Átmeneti Otthon vezetője elárulta: az otthon kilenc kis lakója színházba, moziba, cirkuszba mehet a pénzből.

A polgármester elhozta az ünnepi kavalkádon kézműveskedő sérült gyerekek ajándékait is: a Down Alapítvány és a Hallássérült Egyesület az ott készült néhány alkotást az otthon díszítésére ajánlotta fel.

2018

KŐBÁNYA
az élő város

JANUÁR

HÉTFŐ	KEDD	SZERDA	CSÜTÖRTÖK	PÉNTEK	SZOMBAT	VASÁRNAP
1 Újév Fruzsina	2 Ábel	3 Genovéva Benjámin	4 Titusz Leona	5 Simon	6 Boldizsár	7 Attila Ramóna
8 Gyöngyvér Keve	9 Marcell	10 Melánia	11 Ágota	12 Ernő Tatjána	13 Veronika	14 Bódog
15 Loránt Loránd	16 Gusztáv	17 Antal Antónia	18 Piroska	19 Sára Márió	20 Fábián Sebestyén	21 Ágnes
22 Vince Artúr	23 Zelma Rajmund	24 Timót Xénia	25 Pál	26 Vanda Paula	27 Angelika	28 Károly Karola
29 Adél	30 Martina Gerda	31 Marcella				

FEBRUÁR

HÉTFŐ	KEDD	SZERDA	CSÜTÖRTÖK	PÉNTEK	SZOMBAT	VASÁRNAP
			1 Ignác Brigitta	2 Karolina Aida	3 Balázs Oszkár	4 Csenge Ráhel
5 Ágota Ingrid	6 Dorottya Dóra	7 Tódor Rómeó	8 Aranka Jeromos	9 Abigél Alex	10 Elvira	11 Bertold Marietta
12 Lívia Lídia	13 Ella Linda	14 Bálint Valentin	15 Kolos Georgina	16 Julianna Lilla	17 Donát	18 Bernadett Konrád
19 Zsuzsanna Eliza	20 Aladár Álmos	21 Eleonóra	22 Gerzson	23 Alfréd Mirtill	24 Mátyás	25 Géza Cézár
26 Edina	27 Ákos Bátor	28 Elemér				

MÁRCIUS

HÉTFŐ	KEDD	SZERDA	CSÜTÖRTÖK	PÉNTEK	SZOMBAT	VASÁRNAP
			1 Albin Lea	2 Lujza Henriett	3 Kornélia Frigyes	4 Kázmér Lúciusz
5 Adorján Adrián	6 Leonóra Inez	7 Tamás	8 Zoltán	9 Franciska Fanni	10 Ildikó Emil	11 Szilárd Konstantin
12 Gergely Maximilián	13 Krisztián Ajtony	14 Matild Paulina	15 1848-as forradalom Kristóf	16 Henrietta Herbert	17 Gertrúd Patrik	18 Sándor Ede
19 József Bánk	20 Klaudia Hubert	21 Benedek Bence	22 Beáta Izolda	23 Emőke	24 Gábor Karina	25 Irén Írisz
26 Emánuel	27 Hajnalka Lídia	28 Gedeon Johanna	29 Auguszta	30 Nagypéntek Zalán	31 Árpád	

ÁPRILIS

HÉTFŐ	KEDD	SZERDA	CSÜTÖRTÖK	PÉNTEK	SZOMBAT	VASÁRNAP
						1 Húsvét Hugó
2 Húsvét Áron, Ferenc	3 Buda Richárd	4 Izidor	5 Vince	6 Vilmos Bíborka	7 Herman	8 Dénes
9 Erhard	10 Zsolt	11 Leó Szaniszló	12 Gyula	13 Ida	14 Tibor	15 Anasztázia Tas
16 Csongor	17 Rudolf	18 Andrea Ilma	19 Emma	20 Tivadar	21 Konrád	22 Csilla Noémi
23 Béla	24 György	25 Márk Ányos	26 Ervin Aida	27 Zita Mariann	28 Valéria	29 Péter
30 Katalin Kitti						

MÁJUS

HÉTFŐ	KEDD	SZERDA	CSÜTÖRTÖK	PÉNTEK	SZOMBAT	VASÁRNAP
	1 A munka ünnepe Fülöp	2 Zsigmond Atanáz	3 Tímea Irma	4 Mónika Flórián	5 György Gotthárd	6 Ivett Frida
7 Gizella Gusztáv	8 Mihály Győző	9 Gergely Alberta	10 Ármin Pálma	11 Ferenc Fábiusz	12 Pongrác	13 Szervác Imola
14 Bonifác Gyöngyi	15 Zsófia Szonja	16 Botond Mózes	17 Paszkál Ditmár	18 Erik Alexandra	19 Ivó Milán	20 Pünkösd Bernát
21 Pünkösd Konstantin	22 Júlia Rita	23 Dezső Renáta	24 Eszter Eliza	25 Orbán	26 Fülöp Evelin	27 Hella Pelbárt
28 Emil Csanád	29 Magdolna Ervin	30 Janka Zsanett	31 Angéla Petronella			

JÚNIUS

HÉTFŐ	KEDD	SZERDA	CSÜTÖRTÖK	PÉNTEK	SZOMBAT	VASÁRNAP
				1 Tünde Paulina	2 Kármen Anita	3 Klotild
4 Bulcsú Kerény	5 Fatime Reginald	6 Norbert Cintia	7 Róbert	8 Medárd Helga	9 Félix Annamária	10 Margit Gréta
11 Barnabás	12 Villő Orfeusz	13 Antal Anett	14 Vazul	15 Jolán Vid	16 Jusztin	17 Laura Alida
18 Arnold Levente	19 Gyárfás	20 Rafael	21 Alajos Leila	22 Paulina	23 Zoltán	24 Iván
25 Vilmos	26 János Pál	27 László	28 Levente Irén	29 Péter Pál	30 Pál	

JÚLIUS

HÉTFŐ	KEDD	SZERDA	CSÜTÖRTÖK	PÉNTEK	SZOMBAT	VASÁRNAP
						1 Tihamér Annamária
2 Ottó	3 Kornél Soma	4 Ulrik	5 Emese Sarolta	6 Csaba	7 Apollónia Cirill	8 Ellák
9 Lukrécia	10 Amália	11 Nóra Lili	12 Izabella Dalma	13 Jenő	14 Örs Stella	15 Henrik Roland
16 Valter	17 Endre Elek, Lotti	18 Frigyes	19 Emília	20 Illés Margaréta	21 Dániel Daniella	22 Magdolna
23 Lenke Brigitta	24 Kinga Kincső	25 Kristóf Jakab	26 Anna Anikó	27 Olga Liliána	28 Szabolcs Ince, Adina	29 Márta Flóra
30 Judit Xénia	31 Oszkár Ignác					

AUGUSZTUS

HÉTFŐ	KEDD	SZERDA	CSÜTÖRTÖK	PÉNTEK	SZOMBAT	VASÁRNAP
		1 Boglárka Alfonz	2 Lehel Özséb	3 Hermina Lídia, Tea	4 Domonkos Dominik	5 Krisztina Dominika
6 Berta Bettina	7 Ibolya	8 László Eszmeralda	9 Emőd	10 Lőrinc Csilla	11 Zuzsanna Tiborc	12 Klára Diána
13 Ipoly Vitália	14 Marcell Özséb	15 Mária	16 Ábrahám Rókus	17 Jácint Réka	18 Ilona	19 Huba Emília
20 Államalapítás ünnepe István, Vajk	21 Sámuel Hajna	22 Menyhért Mirjam	23 Bence Fülöp	24 Bertalan Aliz	25 Lajos Patrícia	26 Izsó Natália
27 Gáspár Cézár	28 Ágoston Mózes	29 Beatrix Erna	30 Rózsa Félix	31 Erika Benjámin		

SZEPTEMBER

HÉTFŐ	KEDD	SZERDA	CSÜTÖRTÖK	PÉNTEK	SZOMBAT	VASÁRNAP
					1 Egyed Egon	2 Rebeka Dorina
3 Hilda	4 Rozália Ida	5 Viktor Lőrinc	6 Zakariás	7 Regina	8 Mária Adrienn	9 Ádám
10 Nikolett Hunor	11 Teodóra Igor	12 Mária	13 Kornél Ludovika	14 Szeréna Roxána	15 Enikő Melitta	16 Edit Ciprián
17 Zsófia	18 Diána	19 Vilhelmina Vilma	20 Friderika	21 Máté Mirella	22 Móric	23 Tekla Líviusz
24 Gellért Mercédesz	25 Eufrozina Kende	26 Jusztina	27 Adalbert	28 Vencel	29 Mihály	30 Jeromos

OKTÓBER

HÉTFŐ	KEDD	SZERDA	CSÜTÖRTÖK	PÉNTEK	SZOMBAT	VASÁRNAP
1 Malvin	2 Petra	3 Helga	4 Ferenc	5 Aurél	6 Brúnó Renáta	7 Amália
8 Koppány Etelka	9 Dénes Lora	10 Gedeon Bendegúz	11 Brigitta Gitta	12 Miksa Rezső	13 Kálmán Ede	14 Helén Lívia
15 Teréz	16 Gál Hedvig	17 Hedvig Rudolf	18 Lukács Ambrus	19 Nándor Ferdinánd	20 Vendel	21 Orsolya Klementina
22 Előd Korinna	23 1956-os forradalom Gyöngyi	24 Salamon Herold	25 Blanka Bianka	26 Dömötör Albin, Medox	27 Szabina Antonietta	28 Simon Szimonetta
29 Nárcisz	30 Alfonz Stefánia	31 Farkas Cseke				

NOVEMBER

HÉTFŐ	KEDD	SZERDA	CSÜTÖRTÖK	PÉNTEK	SZOMBAT	VASÁRNAP
			1 Mindenszentek Marianna	2 Achilles Tóbiás	3 Győző Bálint	4 Károly
5 Imre	6 Lénárd	7 Rezső Csenger	8 Zsombor Gotfrid	9 Tivadar	10 Réka Virginia	11 Márton Nimród
12 Jónás Renátó	13 Szilvia Szaniszló	14 Alíz Szidónia	15 Albert Lipót	16 Ödön Edmond	17 Hortenzia Gergő	18 Jenő
19 Erzsébet Zsóka, Liza	20 Jolán Bódog	21 Olivér	22 Cecília Filemon	23 Kelemen Klementina	24 Emma Virág	25 Katalin Liza
26 Virág Lénárd	27 Virgil Virgínia	28 Stefánia	29 Taksony Ilma	30 András Andor		

DECEMBER

HÉTFŐ	KEDD	SZERDA	CSÜTÖRTÖK	PÉNTEK	SZOMBAT	VASÁRNAP
					1 Elza Natália	2 Melinda Vivien
3 Ferenc Olívia	4 Borbála Barbara	5 Vilma Sebő	6 Miklós Csinszka	7 Ambrus Ambrózia	8 Mária Emőke	9 Natália Valéria
10 Judit Lívia	11 Árpád	12 Gabriella Franciska	13 Luca Otília	14 Szilárda	15 Valér Detre	16 Etelka Aletta
17 Lázár Olimpia	18 Auguszta Tóhötöm	19 Viola Anasztáz	20 Teofil	21 Tamás	22 Zénó Flórián	23 Viktória
24 Ádám Éva	25 Karácsony Eugénia	26 Karácsony István	27 János Teodor	28 Kamilla	29 Tamás Tamara	30 Dávid Hunor
31 Szilveszter Donáta						

Pótnagyszülők segítik a tanulásban az alsós kiskamaszokat

A szeretet mentorai

Máig visszasírja egykori mentorát a negyedikes Dávid, Erzsi néni kedvessége és odafigyelése ugyanis sokat segített a gyermeknek a tanulásban. A Senior Mentor Program Erzsi nénihez hasonló „pótnagyijaiból" háromszor ennyi is elkelne.

Erzsi néni sokat segített Dávidnak

A tanárok is elismerik a munkát

A negyedikes Milák Dávidot tanítója javaslatára két évig mentorálta Fónagy Erzsébet, a kőbányai senior mentorok vezetője. Mivel a mentoroknak a kis pártfogoltakat két év után el kell engedniük, így útjaik idővel elváltak. Ám ha a gyermek és pótnagyi találkoznak, a kisfiú meghatóan módon máig odaszalad egykori mentorához, átöleli, és kérleli, hogy újra tanuljanak együtt. Erzsi néni elsősorban a szorzótáblát, az olvasást, a nyelvtant tanította, és a környezetismeretet kérdezte ki. Ez a tanító néni, Herendi Júlia szerint meg is látszott Dávid eredményén.

Kőbányán az önkéntes munkát az a két tucat nyugdíjas értelmiségi vállalja, aki kész heti néhány órát tanulási nehézségekkel küszködő alsó tagozatos kiskamaszokra szánni. A mentorok pontosan tudják, a napi hat-nyolc iskolai tanóra után mennyi további tanulnivalót, házi feladatot visznek haza a gyerekek, és ezért a kicsikkel otthon is foglalkozniuk kellene a szülőknek. A felnőttek többségének erre azonban gyakran nincs ideje, energiája, vagy a szülők alacsony iskolázottságuk miatt képtelenek együtt tanulni csemetéjükkel. A segítség nélkül maradó gyermekek nagy része viszont menthetetlenül lemarad.

– Sokan csak azért nem jelentkeznek mentornak, mert félnek, hogy nem alkalmasak rá – magyarázta Fónagy Erzsébet. – Pedig bárki jöhet, hiszen nem a szaktanár szerepét kell átvenni, csak egy szülőét, aki megkérdi: mit tanultatok, mit adtak fel, aztán leellenőrzi a leckét, gyakoroltatja a hangos olvasást. Fő motivációnk, hogy nagyon sok szeretet kapunk a gyerekektől, ami többet ér minden fizetségnél. Legtöbbjüknek csak egy felnőtt figyelme, támogatása hiányzik. Egy óra, amikor kizárólag vele foglalkozik valaki. A mentorok társasága gyerekszerető, jó emberekből álló közösség. Ezért nem is annyira megterhelő áldozat heti néhány órában valami jót tenni a nehéz helyzetű gyerekekkel – mondta mosolyogva Erzsi néni.

###Ön is segíthet!

Aki nyugdíjasként kedvet érez a kőbányai Senior Mentor Programban való részvételre, az Fónagy Erzsébetnél jelentkezhet a 06 20 251 3303-as telefonszámon.

Bezárt az Újhegyi CBA

Három hónapra új szupermarket után kell nézniük a Gyömrői út – Újhegyi út környékén lakóknak, mert az év elejével bezárt a Sibrik Miklós úti felüljáró tövében működő CBA. Akik rendszeresen járnak arrafelé, már láthatták, hogy átalakítás kezdődött az üzletközpont környékén: az áruház parkolóját jelentősen kibővítették, immár jóval több autó fér el.

A tervezett nyitás április 2-án hétfőn lesz. A kényszerszünet ideje alatt a lakosok például a Sibrik Miklós úton levő Family bevásárlóközpont áruházaiban vásárolhatnak be.

Év végi kolbásztöltés a Csősztoronyban

Disznótoros vigasságok

Mint minden valamirevaló disznóvágás, így a decemberi is csípős hidegben kezdődött a Csősztoronyban. A programon részt vettek az önkormányzat, a vagyonkezelő, a Kökert és a Kőrösi Kulturális Központ csapatai is.

A hidegre a kisüsti és a velős tojás gyógyírnak bizonyult, mielőtt a csapatok nekigyürköztek, hogy kiderüljön: melyik tud ízletesebb kolbászt készíteni. Az eredményt illetően megoszlottak a vélemények, de hogy mindenki jól érezte magát, ahhoz nem fér kétség. A polgármesteri-alpolgármesteri csapat Kovács Róbert anyósának receptjével szállt ringbe, és az földi paprikára alapozta sikerét, míg a kőkertesek hangsúlyozták, ők szigorúan magyar fokhagymát használnak.

A legnagyobb nehézséget nem a fokhagyma származásának felismerése, hanem a többnyire veterán, Made in CCCP feliratú háztartási húsdarálók alkalmatlansága okozta. A kis teljesítményű darálókon kétszer áthajtani a 10-10 kiló húst, bizony megizzasztotta a férfiakat. De így a hidegre már nem volt panasz.

Vezetői értekezlet

Aprólékos tervezés

Gyúrunk?

Védelem a hideg ellen

HIRDETÉS

Köszöntsük együtt
KÉSELY AJNÁT,
az év sportolóját!

Mozdulj KŐBÁNYA

A képviselő-testület 2017-ben is odaítélte a Kőbánya Sportolója díjat. A választás a tavalyi budapesti vizes vb fiatal úszócsillagára esett, aki az elmúlt esztendő junior világbajnokságán és Európa-bajnokságán is kiemelkedő teljesítményt nyújtott.

Díjátadó: 2018. február 15., 17 óra
Helyszín: a Kőrösi színházterme

SZERETETTEL HÍVUNK ÉS VÁRUNK MINDEN ÉRDEKLŐDŐT!

KŐBÁNYA az élő város

Negyven éve nem volt ilyen fejlődés a kerületben

Új korszak küszöbén Kőbánya

Dr. György István kormánymegbízottként már az egész fővárosért felel, de nem tagadja: számára Kőbánya a városrészek között máig első az egyenlők között. A kerület volt polgármestere szerint Kőbánya fejlődése hatalmas lendületet kapott az elmúlt években, és a jövőben is komoly eredményekre számíthatunk.

Kőbánya számomra első az egyenlők között

– Milyen év vár Kőbányára?

– Kőbánya 2018-ban is töretlenül fejlődik, hiszen számos beruházás valósul meg, illetve folytatódik. A legfontosabb az új kőbányai szakrendelő felépítése a Bajcsy Kórház területén. Az elavult Egészségház helyett négyszintes, 86 rendelőből álló modern rendelőintézet fogadja majd a kőbányaiakat, de 7 milliárd forintból a kórház többi részét is fejlesztjük.

– És mi a szerepe ebben a kormánymegbízottnak?

– Mivel ezek kiemelt beruházások, kormánymegbízottként koordinálom a hatósági munkát, hogy minél gyorsabban megvalósulhassanak a fejlesztések. Kiemelt beruházás a Kőbányai Vásárváros megújítása, de ilyen az egykori Északi Járműjavító felújítása is, ahol az Opera hoz létre komoly bázist, és a legújabb jó hír, hogy ide kerül a Közlekedési Múzeum is.

– Ezeket elsősorban nem a kőbányaiak látogatják majd. Kőbánya profitál a fejlesztésekből?

– A szakrendelő a kőbányaiaknak épül, de a többi beruházás is emeli a kerület presztízsét. Az Eiffel-csarnok és az Északi Járműjavító fejlesztésével egy mára rozsdaövezetté vált egykori ipari létesítményt töltünk meg élettel, új funkciókkal. És új munkahelyeket hozunk létre.

– Hogy áll a munkahelyekkel Kőbánya?

– A fővárosban ma mindenki találhat munkát, aki keres. A kormány intézkedéseinek és a gazdaság teljesítményének köszönhetően minimálisra csökkent a munkanélküliség. Budapesten 2010 óta 60 százalékkal csökkent az álláskeresők száma. Kőbányán mára kevesebb mint ezer regisztrált álláskereső van, akiket a kormányhivatal számos lehetőséggel igyekszik segíteni az elhelyezkedésben.

– Mi a fejlődés motorja?

– A kormány, a Fővárosi Önkormányzat és Kovács Róbert polgármester 2010 óta tartó jó együttműködése segítette a fejlesztéseket, amelynek a kerületiek látják a hasznát. Gondoljunk a 3-as villamos megújult, fűvel burkolt vágányaira és az új villamosokra, az Új köztemető előtti körforgalomra és az ottani környezetrendezésre, a Kőrösi Csoma Sándor út, az Éles sarok, a Kápolna utca felújítására. A felújított Újhegyi sétányt a lakótelepen élők is megszerették. Új korszak küszöbén állunk, mert negyven éve nem fejlődött ilyen ütemben Kőbánya. Büszke vagyok, hogy mindezek létrejöttében még főpolgármester-helyettesként részt vettem.

– 2014 óta kormánymegbízottként dolgozik, ami azt jelenti, óhatatlanul eltávolodik az ember a helyi ügyektől...

– Kőbánya számomra kormánymegbízottként is első az egyenlők között. Talán ennek is köszönhető, hogy az Éles saroknál, a korábbi Balusztrád irodaházban hozunk létre egy 400 fős hivatali központot. A X. kerületi hivatal már 2017 nyara óta itt működik, hamarosan ide költözik a kőbányaiakat kiszolgáló foglalkoztatási osztály is. Lassan harminc éve töreksze m arra, hogy a kőbányaiakat is meghallgatva segítsem a városrészt, ahol születtem, felnőttem és élek a mai napig. Tizenkét évig voltam polgármester, ebből az időből például a Kőrösi Csoma sétány vagy a Szent László tér 90-es évekbeli megújítására a mai napig büszke vagyok, ahogy a 2010-es évek fővárosi fejlesztéseire is.

– Rendszeresen zenélnek Póka Egonnal egy jó ügyért. Idén kit támogatnak?

– Leírhatatlan érzés Póka Egonékkal zenélni. Nagyon hálás vagyok nekik azért, hogy a hét koncertünk során immár összesen 19 millió forinttal tudtuk segíteni a rászorulókat. Idén rekord született: 4 millió forint gyűlt össze, amiből most is kőbányai és kispesti gyerekek nyári táboroztatását támogatjuk. Emellett a kőbányai Gyermekek Átmeneti Otthonában élő nehéz helyzetű gyerekek, illetve a Komplex iskola fogyatékossággal élő diákjai számára már át is adtunk 100-100 ezer forintot.

HIRDETÉS

25 éve virulnak az Örökzöldek

Negyedszázados jubileumát ünnepelte az Örökzöld Nyugdíjas Klub. A kerület egyik legrégebben működő szépkorúklubja a jeles napot egy másik eseménnyel is összekötötte: meghívta a Kőbányai Idősügyi Tanács tagjait, hogy bemutassa, milyen munka folyik náluk.

Decsi Margit az 1992-es megalakulás óta segíti a csoportot, ahogy mondja: 10 éve lett a klub „anyukája". A vezető a 80 fős tagsággal rendszeresen kirándul, és minden helyszínen egy kis ismeretterjesztő programmal színesíti az utazást. A szülinapon ezekről a programokról tartottak élvezetes beszámolót, a napot vidám operettműsor zárta.

A neves eseményre ellátogatott Kovács Róbert polgármester is, aki mindig nagy figyelemmel kíséri az idősek mindennapjait. Itt adta át az önkormányzat karácsonyi ajándékát – amelyet egyébként a kerület minden egyes nyugdíjasklubja is megkapott. A klubonként 100 ezer forintból minden tagnak jutott egy kis figyelmesség karácsonyra, míg a pénz másik felét programokra költi a klub.

VERSENYFELHÍVÁS!

Keressük Kőbánya legfinomabb süteményét!

A Kőbányai Önkormányzat süteménykészítő pályázatot hirdet nyugdíjasok részére farsangi mulatsággal egybekötve.

A versenyen minden kőbányai nyugdíjas indulhat, aki nem foglalkozik hivatásszerűen a sütéssel.

A verseny időpontja: 2018. február 7-én szerdán 14 és 18 óra között
A verseny helyszíne: a KÖSZI színházterme
Jelentkezési határidő: 2018. január 28.

A pályázatok benyújtása: papír alapon a Kőrösi Csoma Sándor Kőbányai Kulturális Nonprofit Kft. információjánál (1105 Budapest, Szent László tér 7-14.), illetve elektronikusan a kobanyaisutiverseny@gmail.com e-mailcímen.

Bővebb információ a polgármesteri hivatal Humánszolgáltatási Főosztályán (+36 1 433 8330), a Kőrösi Nonprofit Kft. recepcióján és a www.kobanya.hu weboldalon.

KŐBÁNYA az élő város

A Járműjavítóba költözik a Közlekedési Múzeum

Döntött a kormány: Kőbányára kerül a Közlekedési Múzeum, az egykori Északi Járműjavító Dízelcsarnoka adhat majd otthont az intézmény fő épületének. Ennek előzménye, hogy a kabinet felülvizsgálta a Liget Budapest projekt koncepcióját, s olyan nagyobb helyszínt keresett, ami lehetővé teszi a közlekedési gyűjtemény teljes spektrumú bemutatását. A tervezés ez év elején kezdődik meg.

A határozattal újabb lökést kap a rozsdaövezet fejlesztése, hiszen a 2009-ben bezárt, azóta üresen álló Járműjavítóban ősszel tették le az Eiffel Műhelyház alapkövét. Ez az intézmény a Magyar Állami Operaház logisztikai központja lesz: itt próbálhatnak a művészek, de még egy kisebb színház is helyet kap Magyarország legnagyobb ipari műemlék épületében.

„Az új helyszínen az intézmény újra nemzetközi szinten is jegyzett, a világ vezető közlekedési múzeumai között számon tartott kiállítóhelyként, tudásközpontként és családi szabadidős célpontként született, de még egy ilyen is helyet kap a Magyarország legnagyobb ipari műemlék épületében. A tervezett új állandó kiállítás korszerű eszközökkel mutatja majd be a magyar közlekedéstörténet legfontosabb tárgyi emlékeit a térképektől a gőzmozdonyokig, a kontinens első metrójától az Ikarus-gyár legfontosabb járműveiig" – kommentálta a döntést Vitézy Dávid, az intézmény igazgatója.

Kovács Róbert és Fodor Péter játszani invitálták a gyerekeket

Félszáz játék várta a kicsiket

Elkészült a Játékerdő

Új játékszoba a fáradhatatlan társasozóknak

Pazarul berendezett játékszobát vehettek birtokba a gyerekek és a felnőttek a Korösiben működő Kőbányai Könyvtárban. A társasjátékok rajongóinak egyre szélesebb a tábora a kerületben, s az új „szentélyben" több mint két tucat játékban mérhetik össze ügyességüket.

Az önkormányzat támogatásával kialakított Játékerdő valóságos gyerekbirodalommá alakult a december 1-jei megnyitón. A kicsik izgatottsága, a színes berendezést és a számtalan izgalmas játékot látva, Kovács Róbert polgármesterre is átragadt.

– Gyerekkorunkban, az okostelefon és a tévé nélküli világban a társasjáték nemcsak a küzdőszellemet formálta, hanem minden percében társas élményt is nyújtott nekünk – nosztalgiázott Kovács Róbert a népes gyereksereg előtt. Fodor Péter, a Fővárosi Szabó Ervin Könyvtár főigazgatója arra biztatta a gyerekeket, hívják minél többször játszani társaikat. A főigazgató láthatóan nem a levegőbe beszélt: nem sokkal később maga hívta ki a polgármestert táblás amőbára.

Borítékolható, hogy a játékszoba ötlete sikerre ítéltetett, hiszen Kőbánya már eddig is dúskált a társasozókban. A legbuzgóbbak havonta egyszer a Magyar Társasjátékos Egyesület szervezésében gyűlnek össze a művelődési központ egyik klubszobájában. Számukra igazi ünnepnap, amikor egy egy még ismeretlen játék felfedezésével múlathatják az időt.

De mi vezet felnőtteket odáig, hogy összejöjjenek egy-egy képzeletbeli földrészt elhódítani, ásványkincsekhez jutva városokat alapítani, vagy alkalomadtán a Marsot benépesíteni, miközben űrbéli betolakodókkal harcolnak?

– Aki számítógéppel játszik, az nem számíthat az emberi kapcsolatokra, nem tud visszakérdezni, nem segítenek az asztalnál ülő társak – fogalmazta meg Krisztián, amikor lapunk is felkereste a klubot. Az egyébként négygyerekes programozó családapa sajnálkozva jegyezte meg, hogy már éppen elvonási tünetekkel küzdött, mert két hetet a családi ünnepek miatt ki kellett hagynia.

Gyorsan megtudjuk azt is, hol húzódik a határvonal az egyszerű társasozó és az igazi profi (gémer) között. Előkerül egy okostelefon, rajta egy fotóval, ami a logisztikus Vince nappalijának egyik teljes falát mutatja: a polcokon számtalan doboz sorakozik. „Ez úgy hatvan játék" – mondja, hozzátéve, hogy másnak jóval nagyobb készlete van.

A kőbányai klub egyébként jó úton jár, hogy hírnevet szerezzen az igazi gémerek között. Tamás, a klub mentora szerint még csak egy éve alakultak, nincs akkora törzsközönségük, mint más budapesti helyeknek, de gyorsan terjed a jó társaság és az izgalmas játékdélutánok híre.

HIRDETÉS

VÉDŐOLTÁSSAL A FERTŐZŐ AGYHÁRTYAGYULLADÁS ÉS SZEPSZIS ELLEN

KŐBÁNYA az egészségért

A Kőbányai Önkormányzat képviselő-testülete 2018-ban is ingyenesen biztosítja a meningococcus baktérium által okozott fertőző agyhártyagyulladás és szepszis elleni négykomponensű védőoltást.

Az ingyenes védőoltásra 2018-ban az a kőbányai lakóhellyel rendelkező gyermek jogosult, aki a kérelem benyújtását megelőző évben, 2017-ben töltötte be a 10. életévét.

A védőoltást igénylő kérelmet **2018. január 1-jétől február 15-éig lehet benyújtani postai úton a Polgármesteri Hivatal Humánszolgáltatási Főosztály Szociális és Egészségügyi Osztálynak címezve** az 1102 Budapest, Szent László tér 29. címre, **vagy személyesen a Polgármesteri Hivatal Ügyfélszolgálatain** (1102 Budapest, Állomás u. 26. és 1108 Budapest, Újhegyi sétány 16.).

Bővebb információval, valamint a védőoltással kapcsolatban felmerülő bármilyen kérdés esetén a Kőbányai Önkormányzat Polgármesteri Hivatalában készséggel állunk rendelkezésükre telefonon a **+36 1 433 8332**-es telefonszámon.

A jelentkezési lap a **www.kobanya.hu** honlapon az Ügyintézés/Nyomtatványok/Védőoltások menüpont alatt megtalálható.

KŐBÁNYA az élő város

Januárban kezdődik az influenzaszezon

Még megéri érdeklődni a háziorvosnál, hogy kérjük-e az influenza elleni védőoltást, ugyanis az elmúlt évek tapasztalatai szerint a betegség januárban kezd tömeges méreteket ölteni. A vakcina két héttel a beadást követően biztosít nagy fokú immunitást.

Ónodi-Szűcs Zoltán egészségügyért felelős államtitkár korábban elmondta, a mostani szezonban 1,3 millió egység influenza elleni védőoltást biztosít térítésmentesen a kormány. Ingyenes vakcinára jogosultak a 60 évesnél idősebbek, továbbá többek között az asztmások, a cukorbetegek, a szív- és érrendszeri betegségben szenvedők, a várandós nők, illetve az egészségügyi és szociális intézményekben dolgozók. A kezdeményezettek körébe nem tartozók számára gyógyszertári forgalomban, orvosi rendelvényre érhető el az oltóanyag, körülbelül kétezer forintért.

Betegségének köszönheti sportkarrierjét a kőbányai könyvelő

Ezüstérem veseátültetés után

Hanyu Zsuzsa élete gyökeresen megváltozott a veseátültetés után, de nem úgy, ahogy legtöbben gondolnánk; innentől ívelt fel a sportpályafutása, pedig korábban sosem versenyzett. Ma már világversenyekre jár, sőt dobogós helyezésnél nem is adja alább. Tollaslabdázik, dartsozik, úszik és konditerembe jár. Új életet kapott – szeretett testvérétől.

Zsuzsa Kőbányán született, a Gyakorló utcában nőtt fel, a Keresztúriba járt általánosba. Miután férjhez ment, elköltözött a kerületből, de tíz éve, válása után visszatért. Lakást vett a Kertvárosban, itt nevelte fel fiát is.

Az orvos 2005-ben diagnosztizálta a vesebetegségét. Egy ideig szedte a gyógyszereket, próbálkozott ezoterikus módszerekkel, és javult is az állapota, de aztán hirtelen romlani kezdtek az laborértékek. Dialízisre járt, és orvosa végül transzplantációt javasolt. Édesanyja és öccse alkalmasnak bizonyultak donornak, mindketten vállalták is, végül a testvérére esett a választás.

Bár azóta nem beszéltek róla, de elmondhatatlanul mély hálát érez testvére iránt, akivel korábban is jó kapcsolatban állt, ám a műtét után e véd- és dacszövetség még szorosabbá vált. Fordított esetben ő is habozás nélkül kés alá feküdne öccséért.

– A műtét kapcsán megismertem a fizikai fájdalom új dimenzióit, azóta a fogorvosi kezelés csiklandozásnak tűnik – meséli nevetve. – A betegség negyvenévesen átértékeltette velem az élethez, az emberekhez fűződő viszonyomat. Még a kórházban lábadoztam, amikor a testvérem hozott egy szórólapot a Magyar Szervátültetettek Szövetsége által szervezett sportlehetőségekről. Így kezdődött.

> *Átértékeltem az élethez fűződő viszonyomat*

Azóta hetente két-három alkalommal járok edzésre.

Zsuzsa kipróbált néhány sportágat abból, amit a szövetség kínált: úszást, asztalitenisszt, atlétikát, bowlingot, dartsot és tollaslabdát. Ez utóbbi kettőnél kötött ki, sőt mindjárt élete első kontinensviadalán, Krakkóban egyéni ezüstérmet tollasozott össze. A szervátültetettek idei malagai világjátékain 53 ország mintegy kétezer sportolója vett részt. Magyarország a kilencedik helyen végzett, amihez Hanyu Zsuzsa egy tollasezüsttel, dartsból pedig egy ezüsttel és egy bronzéremmel járult hozzá. De nem is az eredmény a fontos – mondja –, hanem az a bizonyíték, hogy ennyi szervátültetett ember képes teljes életet élni a műtét után, valamint jelzi a szeretet erejét is, hiszen e mögött rengeteg élő donornak kell lennie, akik testük egy darabját adták oda, hogy egy másik ember élhessen. Ehhez az önzetlenség és önfeláldozás mellett nagyfokú bátorság is kell. Egy súlyos betegség átértékel mindent, és megmutatja: felelősek vagyunk szerettein kívül és önmagunk egészségéért.

Hanyu Zsuzsanna a legutóbbi világjátékokon három érmet is nyert

KERT ÉS BALKON

A téli jázmin

Magyarországon kevés az olyan növény, amelyik már az év igazán korai szakaszában virágzik. Ezek közé tartozik a Kínából származó téli jázmin (Jasminum nudiflorum). Ez a kedves, egyszerű növény a 19. század elején jelent meg Európában, és az elmúlt kétszáz évben terjedt el a kontinensen. Az első virágok már decemberben megjelenhetnek rajta, de a teljes virágzása februárban kezdődik, és április elejéig tart. Apró, sárga virágai nagyon mutatósak a korai hónapokban, illatuk azonban gyakorlatilag nincs, vagy csak nagyon enyhe.

A növény megjelenésében egyszerű, gondozása, szaporítása könnyű. Teljesen télálló, igénytelen cserje, ám minél védettebb helyre kerül a kertben, annál előbb virágzik. A fagyos időszakokat leszámítva bármikor ültethetjük, de a tavaszi telepítés az optimális. Lehetőleg laza, jó vízáteresztő képességű talajba ültessük. Jól megél a sovány talajokban is, de bőséges virágzással hálálja meg a tápanyagutánpótlást. Fénykedvelő, így lehetőleg napos helyet válasszunk neki, de a félárnyékos részeket is tűri. Habitusa felemelkedve kúszó, csüngő, ívesen lehajló: így kiválóan alkalmas rézsűk beültetésére, illetve olyan helyre, ahol magasabb növények már nem férnek el. Nagyon szép sövényt is nevelhetünk belőle, ha nem ragaszkodunk a merev formákhoz. Az idősebb példányok maximum 2 méter magasra nőnek. Rendszeres metszést nem igényel, csak alakítani szoktuk. Három-öt évenként érdemes megfiatalítani a növényt, vagyis erősebben visszavágni. A metszés április–májusban történjen, mert az egyéves vessző virágzik. Így az őszi időszakban semmiképpen ne metszszük meg, mert levágjuk róla a virágzó részeket.

Szaporítása is egyszerű: a földre lelógó ágak hamar meggyökeresednek, ezeket az anyanövényről leválasztva kiültethetjük, de szaporíthatjuk félfás vagy fás dugványnyal is. A levágott dugványok néhány hét alatt gyökeret eresztenek, és ősszel végleges helyükre ültethetjük őket. A nyári vízszegény hónapokban rendszeres öntözést igényel a telepítést követő két-három évben. Ismert betegsége, kártevője nincs, növényvédelme egyszerű. Az elöregedett bokrokban viszont gyakran telepednek meg a nyári hónapokban a darazsak, de rendszeres alakító metszéssel és ifjítással ez a probléma jól kezelhető.

Mindenkinek javasolni tudom ezt az igazán értékes cserjét. A fentiekből látszik, hogy egy egyszerűen tartható, igénytelen növény, ám korai virágzása pont akkor kezdődik, amikor a virágtalan téli hónapok után már színfoltra vágyunk a kertben.

Hajnal Sándor, a Magyar Gyula Kertészeti Szakgimnázium és Szakközépiskola igazgatója

Életet menthet a figyelmesség

A téli hónapokban több veszély leselkedik az egyedülálló és idős emberekre, mint általában. Ezért nem árt észben tartani, milyen jelek árulkodhatnak arról, hogy a szomszédunk bajba kerülhetett.

A zord időjárási körülmények miatt fokozottan figyeljünk az egyedül élő idős emberekre, a rosszabb körülmények között élő családokra, illetve az utcán élőkre. Ha a hőmérséklet nulla fok alá csökken, a hidegben akár 10 perc alatt kihűlhet az ember. Tragédiák a fűtetlen lakásokban is megtörténnek, így érdemes becsöngetni, ha nem tapasztalunk a megszokott időben mozgást a szomszédban. Ha nem füstöl a kémény, ha nappal is ég a villany, ne habozzunk utánajárni, nem történt-e baj. Gyanúra adhat okot, ha azt látjuk, hogy szomszédunk postaládájában jó ideje gyűlnek a levelek. Ilyenkor életmentő lépés lehet, ha becsöngetünk a lakásába.

Számtalan módon és formában könnyíthetünk a fagyban idősebb szomszédaink életén. Tegyük hasznossá magunkat, s amikor vásárolni megyünk, kérdezzük meg: hozzunk-e valamit a boltból. Felajánlhatjuk, hogy a postára, gyógyszertárba menet feladjuk a csekkeket, kiváltjuk a gyógyszereket. Télen az időjárás is veszélyt jelent, a csúszós járdákon könnyebben esnek el az idősek. Viszont a mozgásra szükségük van, ezért kíséréként csatlakozhatunk mi is, hogy biztonságosabb legyen a séta.

Bogsch Erik legnagyobb támasza a családja

„Büszkék vagyunk a kőbányai dolgozókra”

Bogsch Erik neve az elmúlt negyed évszázadban összeforrt Kőbányáéval. A hazai gyógyszeripar egyik legmeghatározóbb alakja 2017 novemberében vált meg a Richter Gedeon NyRt. vezérigazgatói posztjától. Vezetésének 25 éve alatt a céget az ország egyik legerősebb vállalatává tette, s a társaság büszke arra, hogy jelentős a kőbányai lakosok aránya a dolgozók között. Bogsch Erik továbbra is teljes erőbedobással dolgozik a Richter elnökeként.

– Mit tart az elmúlt 25 év legizgalmasabb eseményének?

– Ha egyet kellene kiemelnem, akkor az a Richter legutóbbi saját fejlesztésű gyógyszerének törzskönyvezése lenne. A cariprazine hatóanyagú készítményünk, amely skizofrénia és bipoláris betegség kezelésére szolgál, egy igazi magyar világsiker. A gyógyszer az Amerikai Egyesült Államok piacán előbb kapott törzskönyvi engedélyt, mint Európában.

– Mit jelent önnek a Richter Gedeon név?

– A cégalapító újító ember volt, aki hitt a munka, a folyamatos kutatás és innováció erejében, a tisztességes versenyben, a munkatársak megbecsülésében és mindenekelőtt a magyar szellem erejében. A Richter szellemi öröksége a mai napig meghatározza társaságunk életét. A régió egyik legnagyobb gyógyszergyárává emelkedett Richter falai között ma is erős a hagyománytisztelet. Hosszú távú stratégiánk három alapköve: a nemzetközi terjeszkedés, a kutatás fontossága és a függetlenség megőrzése.

– Mondhatjuk azt, hogy a Richter Kőbánya legnagyobb munkaadója?

– Azt hiszem, igen, hiszen Magyarország egyik legnagyobb foglalkoztatójaként házánkban több mint 5 ezer főnek – köztük ezer kutatónak – biztosít munkahelyet közvetlenül, így Közép-Kelet-Európa legjelentősebb gyógyszerkutatási központja. Büszkék vagyunk arra, hogy nagyon jelentős a kőbányai lakosok száma a dolgozók között.

– Hogyan vezeti le a napi feszültséget, milyen hobbijai vannak?

– A szabadidőmet elsősorban a családommal töltöm, ez rengeteg energiát és biztos hátteret ad a mindennapi kihívások leküzdéséhez. Szeretem a komolyzenét, a küzdőszellemet pedig heti kétszeri teniszezéssel próbálom fenntartani. A magánéletemben a legnagyobb öröm, hogy mindhárom felnőtt gyermekünk a családjával együtt idehaza él, kilenc unokánkkal együtt.

– Melyek azok a fontosabb területek, ahol a cég Kőbányát segíteni tudja?

– A vállalat hagyományaihoz híven igyekszünk a szűkebben vett működési területünkön is segítséget nyújtani: több mint tíz, az egészségügy és az oktatás területén működő szervezetet támogat a vállalat.

Tudta?

Az 1872-ben született Richter Gedeon az Üllői út és a Márton utca sarkán a Sashoz címzett patika laboratóriumából emelkedett a későbbi világhírig. A gyár első nagy sikere az 1912-ben szabadalmaztatott Kalmopyrin volt.

Névjegy

1947-ben született Budapesten. 1970-ben szerzett vegyészmérnöki diplomát a Budapesti Műszaki Egyetemen. 1992-ig a kutatásfejlesztés és a gyógyszer-kereskedelem területén töltött be pozíciókat az akkori Kőbányai Gyógyszerárugyárban, illetve külföldön. 1992 novemberétől 2017 novemberéig a Richter vezérigazgatója. Jelenleg a cég igazgatóságának elnöke.

132 milliós fejlesztés az intézményekben

Informatikai eszközök az iskoláknak

Összesen 132 millió forint értékben kaptak informatikai eszközöket és elektronikai berendezéseket a kőbányai iskolák. A 381 asztali számítógépet és monitort, a 173 laptopot, valamint a 173 projektort a tankerület az iskolák között a tanulók létszámának arányában osztotta szét. A legtöbb berendezés a Szent László Gimnáziumnak jutott, a modern eszközöket dr. György István kormánymegbízott társaságában adta át Kovács Róbert polgármester és dr. Varjuné dr. Fekete Ildikó tankerületi igazgató Sárkány Péter intézményvezetőnek.

A nagy múltú gimnázium közel 20 millió forint értékben jutott 55 asztali számítógéphez, 28 laptophoz és 24 projektorhoz.

– A fejlesztéssel a régi számítógépek nagy részét most ki lehet cserélni, illetve az iskolák pótolni tudják a hiányt, de ezzel még nincs vége a fejlesztésnek – tudtuk meg a tankerület igazgatójától, aki elárulta, hogy a márciusban folytatódó program keretében tabletek érkeznek a tankerület intézményeibe.

A kormány eredetileg 6,2 milliárd forint értékben hirdetett meg pályázatot informatikai eszközök és projektorok beszerzésére a közép-magyarországi régió iskolái számára. Így akarta ugyanis azt a hátrányt csökkenteni, hogy az intézmények a régió fejlettsége miatt nem pályázhatnak hasonló célra az uniós forrásokból.

A Szent László Gimnáziumba 20 millió forint értékű eszköz érkezett

HIRDETÉS

A „Kőbánya számít Rád” szociális alapú tanulmányi ösztöndíj pályázati felhívása

A Kőbányai Önkormányzat többéves hagyományát folytatva ismét meghirdeti a „Kőbánya számít Rád” szociális alapú tanulmányi ösztöndíj pályázatot.

Pályázható maximális összeg:
5 000 forint/hó (az általános iskola 5-8. évfolyamos tanulói részére),
10 000 forint/hó (a középfokú oktatási intézmény tanulói részére).
Az ösztöndíj 2018 januárjától 2018 júniusáig, öt hónap időtartama szól.

Pályázati feltételek:
- kőbányai lakcím,
- 57 000 forint alatti egy főre jutó jövedelem a családban,
- a kiírásban részletesen meghatározott tanulmányi eredmények elérése.

A pályázat feltételei, benyújtásának módja, helye, határideje megtalálható a **www.kobanya.hu** honlapon, ahonnan a pályázati adatlap is letölthető.

További felvilágosítás kérhető a **CsesznokErzsebet@kobanya.hu** e-mail címen, valamint a **+36 1 433 8144**-es telefonszámon.

KŐBÁNYA az élő város

Kártérítés és bírság járhat a csúszós járda miatt

A járdák és utak síkosságmentesítésének elmaradása miatt telente sok a baleset. Pedig a jogszabályok előírják, kinek a kötelessége az utak és járdák hó- és jégmentesítése. A hanyag ingatlantulajdonosok kártérítésre is kötelezhetőek a hibájukból fakadó balesetek miatt.

Az ingatlan előtti járda, valamint a járda és az úttest közötti rész, járda hiányában pedig a telekhatártól számított 1 méteres területsáv tisztán tartása, síkosságmentesítése és a hó eltakarítása az ingatlantulajdonos kötelessége. Gondoskodnia kell arról is, hogy az ingatlan területéről a fák és bokrok ágai 2,5 méter alatt ne nyúljanak a járda, úttest fölé, a benyúló, korhadt ágakat pedig le kell vágni.

Mindezt az önkormányzat hatósági főosztálya, illetve a Kőbányai Közterület Felügyelet munkatársai ellenőrzik – tájékoztatta lapunkat dr. Mózer Éva hatósági főosztályvezető. Hiányosság esetén előbb felszólítják a tulajdonost, aki ha határidőre nem intézkedik, úgy magánszemély esetén 150 ezer, gazdasági társaság esetén 500 ezer forintig terjedő bírságra számíthat.

Kommandósként nem talált elég izgalmat

Kell az adrenalin az év tűzoltójának

Három igazi hőst ismert el a kőbányai önkormányzat: az év tűzoltója Gombár András főtörzsőrmester, szerparancsnok lett, míg két kollégája, Sziráki Mihály és Csapó Attila főtörzsőrmesterek a kerület Kiváló tűzoltója címet kapták.

Sziráki Mihály, Gombár András és Csapó Attila (balról jobbra)

Anyagi elismerés is járt

Az önkormányzat és a Kőbánya Tűzvédelméért Közalapítvány első alkalommal adta át a kitüntető címeket. A legrátermettebb lánglovagokat a tűzoltók választották ki maguk közül. A X. Kerületi Hivatásos Tűzoltó-parancsnokságon három szolgálati csoport működik, s egy-egy jelöltre adhattak javaslatot. Végül a parancsnokok döntötték el, ki lesz Az év tűzoltója.

A 41 éves Gombár András nem ismer félelmet, 20 éve Kőbányán öltötte fel a tűzálló ruhát. Mondhatni nyugis állást hagyott hátra, pedig korábban a pénzügyőrség akciószázadában szolgált. Csakhogy – mint mondta – a kommandóskodás nem emelte eléggé az adrenalinszintjét.

– A tűzoltás egészen más, az szenvedély, életforma – vallja a főtörzsőrmester, aki heti ötször gyúr konditeremben, feszül is rajta a póló, és úgy kapja fel a nehéz kétkezes flexet, mint más a vajkenő kést. Nem iszik, nem dohányzik, szabadidejében motorversenypályán döntögeti a nagyvasat, fel is állított már néhány csúcsot.

– Nagyjából minden alkalommal életveszélyben vagyunk – feleli nevetve a bátortalan kérdésre, hogy volt-e már igazi veszélyben. – Megtörtént, hogy akkor robbantotta ki a falat a gázpalack, amikor odaértünk. Ha egy perccel előbb érkezünk, akkor a feleségem már özvegyasszony lenne. Sose tudhatjuk, hogy mikor szakad ránk valami egy égő házban – vonja meg széles vállát.

Az év tűzoltójának az ünnepi állománygyűlésen Markstein-né Molnár Julianna önkormányzati képviselő mint a közalapítvány elnöke adta át az emlékplakettet és a borítékot – a címekhez anyagi elismerés is jár –, míg a kiváló tűzoltóknak Kovács Róbert polgármester. Utóbbiakat ugyanis az önkormányzat jutalmazta. Markstein-né lapunknak elmondta, az alapítványi támogatások fedezetét kerületi cégek támogatásai képezik – a felajánlásokból jut többek között pénz a tűzoltógyerekek beiskolázási támogatására, illetve a szenteste szolgálók ünnepi vacsorájára.

– Az önkormányzat célja, hogy a kerületi tűzoltók akkor is otthonuknak érezzék Kőbányát, ha többségük vidékről jár dolgozni – mondotta Kovács Róbert. – Ehhez elismerő gesztusok éppúgy szükségesek, mint kézzel fogható segítség. Az önkormányzat vezetése úgy érzi, itt az ideje, hogy a kerület rendőrei után a tűzoltói felé is hasonló módon fejezze ki megbecsülését.

Jutalmat kaptak a rendőrök

Sokéves hagyomány, hogy az önkormányzat minden év karácsonyán kifejezi elismerését a kerületben szolgáló legkiválóbb rendőröknek, így történt ez 2017-ben is. A polgármester kérésére a rendőrkapitány, dr. Gyetvai Tibor rendőr ezredes meghatározta annak a 25 beosztottjának a körét, akiket az önkormányzat jutalomban részesített.

Kőbánya fekvése, így a nagy átmenő forgalom miatt nem számít könnyű kerületnek bűnügyi szempontból, ennek ellenére a közbiztonság jobb, mint amit az elmélet diktálna. Ehhez nagymértékben járul hozzá a kerületi rendőrök és az önkormányzati közterület-felügyelet példaértékű együttműködése, egyebek mellett a térfigyelő kamerarendszer közös működtetése.

A bűnügyi statisztikákat nézve a rendőrök az elmúlt években erőn felül teljesítettek, hiszen míg 2011-ben még 5581 bűncselekmény történt a kerületben, addig tavaly már csak 2951. Ezzel párhuzamosan a kőbányaiak is érzékelik a javulást, hiszen míg a lakosság tíz éve még a közrend és a közbiztonság hiányát érezte a legnagyobb gondnak, addig ezt most csak a hetedik legégetőbb kérdésnek tartják.

HIRDETÉS

Pályázat
lakóközösségek részére elektronikus megfigyelő rendszer létesítéséhez nyújtandó támogatásra

Tisztelt Kerületi Lakosok!

A Kőbányai Önkormányzat képviselő-testülete 2 240 939 forint erejéig lakóközösségek részére elektronikus megfigyelő rendszer létesítéséhez nyújtandó támogatásra pályázatot ír ki.

A pályázati feltételeket a lakóközösség részére elektronikus megfigyelő rendszer létesítéséhez nyújtandó támogatásról szóló 20/2013. (IV. 22.) önkormányzati rendelet határozza meg. A pályázaton részt vehetnek a X. kerületi társasházak, és lakásszövetkezetek.

További felvilágosítást hivatali munkaidőben Verle István (+36 1 433 8369) és Szász József (+36 1 433 8284) nyújt.

A Pályázat benyújtásának határideje: 2018. február 28.

Kovács Róbert
Kőbánya polgármestere

KŐBÁNYA az élő város

Tehetségek versenye: Kiben van az X?

Nyeremények és fellépési lehetőség a kerületi rendezvényeken – ezt tartogatja a Kőbányán élő vagy tanuló diákok számára a február 10-én induló Kiben van az X? A tavaly év végén lezárult nevezések alapján nagy érdeklődés kíséri a kerület „fenoménfelfedező” kezdeményezését.

– Korábban is szervezett már a kerület a gyerekeknek Ki mit tud? versenyeket, de a Kiben van az X? több lesz ezeknél – mondta lapunknak a szervező Kőrösi Csoma Sándor Kőbányai Kulturális Központ igazgatója, Győrffy László. – A tehetségkutató vetélkedőn most már indulhatnak a középiskolások is, illetve a legjobbak komoly jutalmakra számíthatnak.

A szervezők tapasztalatai szerint az iskolákban sok az olyan produkció, amelyet érdemes megmutatni a kőbányai közönségnek. A Kiben van az X?-szel pedig a kerület tehetségei bemutatkozási lehetőséghez jutnak, s remélhetőleg olyan kiemelkedő talentumokra is sikerül bukkanni, akik a későbbiek során akár országos versenyeken is helyt tudnak állni.

A jelentkezők az alábbi hét kategóriában mérhetik össze tudásukat: ének/zene (szóló és duó), zenekar (minimum 3 fő), kórus (minimum 5 fő), vers- és prózamondás, tánc (szóló és duó), tánccsoport (minimum 3 fő), egyéb. A selejtezők továbbjutói között a március 24-ei döntőben dől el, kié lesz a győzelem. A 2–3. helyezettek és a közönségdíjasok értékes tárgynyereményeket kapnak, míg a kategóriák győztesei 100-100 ezer forintos jutalomban részesülnek. Ám a legjobbak a kerület rendezvényein is rendszeresen felléphetnek majd, így az igazi kedvenceket akár egész évben viszontláthatjuk a színes mulatságokon.

Medveczky Ilona ha újra kezdhetné, akkor sem csinálna másként semmit

Hercegnő Kőbányáról

Medveczky Ilona Kőbányán született 1941-ben, és a MÁV-telepi szegény munkáscsalád egyszülött lányából lett ünnepelt sztár. Apjától akkor kapta első és utolsó pofonját, amikor eldöntötte: primadonna lesz.

– Születésemkor édesapám hallani sem akart rólam: csúnyának mondott, aki ráadásul állandóan ordított – mesélte a művésznő. – De hét hónapos koromban egy varázsütésre megváltozott. Én lettem a mindene, akit hét fiúért sem cserélt volna el. Keményen, de nagy szeretettel nevelt, arra tanított, hogy soha ne hátráljak meg.

A kis Ilona az óvodában is kitűnt a társai közül. Örökmozgó volt, amikor zenét hallott, azonnal illegette magát, táncolni kezdett. Alig volt négyéves, amikor a Népligetben egy majálison a színpadon találta magát.

– Azt hiszem, akkor tudatosult bennem, hogy én primadonna akarok lenni, amikor a nagynénám elvitt az Erkel Színházba, ahol a Coppélia balettet játszották. Olyan mély nyomot hagyott bennem az előadás, a táncosok és minden, hogy otthon azonnal kijelentettem, én balerina akarok lenni. Apám egyenes választ adott: kaptam egy akkora pofont, hogy máig is emlékszem rá.

Ilona az elemi iskola után felvételizett az Állami Balettintézetbe. 3600 jelentkezőből tizenegyüket vették fel.

– Apám nem örült, kisebb családi botrány is kerekedett a dologból, de aztán beadta a derekát. Nehéz évek következtek, hiszen reggel fél héttől éjfélig – mert már statisztálhattunk is az Operában – tanultunk, táncoltunk. Talán az békítette meg, hogy egy kis pénzt is hoztam a családi kasszába, mert 11 forint 50 fillért kaptam egy-egy fellépés után. Az egyik karácsonykor új függönyt és egy vasalót tettem a fenyőfa alá.

A diploma megszerzése után Pécsre került, ahol a balett-társulat alapítója lett. Az 1350 forintos fizetésből 500-at vitt el az albérlet és ugyanannyit az utazás, mert amikor csak tehette, hazajött Kőbányára. A maradék háromszáz maradt a színházi büfére meg a kosztra. A pécsi éveket a fővárosi Tarka Színpad korszaka követte. Operett, revü, musical szerepelt a repertoárjában.

– Innen jutottam el Berlinbe, Lipcsébe, Rostockba. Megnyílt előttem a világ, ugyan egyelőre „csak” a keleti blokk, de innen már csak egy ugrás volt a nyugat. Nyugat-Berlinbe kerültem, itthonról is megkaptam a szereplésekhez az engedélyt, így lettem a kapitalista Németország egyik legkeresettebb táncosa. Később a párizsi Moulin Rougeban léptem fel, ahol egy amerikai impresszárió meglátott, és New Yorkba csábított, hogy táncoljam el a Giselle-t. Elvállaltam, pedig már évek óta nem volt spicc-cipő a lábamon. Próbáltam, de amikor New Yorkba érkezett az orosz Bolsoj balett, önkritikát gyakoroltam, visszaadtam a szerepet.

Medveczky Ilona megismerkedett a filmvilág központjával is, Hollywoodban is szerencsét próbált. De amikor az egyik producer „bepróbálkozott” nála, úgy igazi kőbányaiként, csúnyán helybenhagyta és rácsapta az ajtót.

1974-ben „férjhez” ment az Ausztriában élő Wilhelm Alexander von Thurn und Taxis német herceghez. A névházasság Medveczky Ilonának az osztrák állampolgárságot, a nyugatra való szabad távozás lehetőségét nyújtotta. Férje 2006-ban hunyt el, Ilona pedig az 1989-es rendszerváltozás után hazatért.

> *Elégedett vagyok az életemmel, nem bántam meg semmit*

– Elégedett vagyok az életemmel. Nem bántam meg semmit. Kőbányának, a szigorú neveltetésemnek is köszönhetem, hogy megmaradtam olyan embernek, amilyennek apám is szeretett volna. Büszke vagyok arra, hogy Kőbányáról, a szegénységből a világ több színpadára is eljuthattam. Ha újra kezdhetném, nem csinálnék semmit sem másként.

Ha újév, akkor Tutta Forza

A színes műsor immár hagyomány

Régi hagyománynyal kezdődik az új év 2018-ban Kőbányán: a Tutta Forza idén is a Kőrösiben lép fel először. A 2010 óta megrendezett koncert a kerület egyik legrangosabb társadalmi és kulturális eseményévé nőtte ki magát, amit az is bizonyít, hogy a jegyeket szinte azonnal elkapkodták. A 45 fős zenekar mellett három énekes és nyolc táncospár gondoskodik a feledhetetlen élményről. A fülbemászó klasszikusok közül ezúttal sem hiányozhat Strauss Denevére és a Radetzky-induló, amit a szokásoknak megfelelően a polgármester vezényel. A koncert végén a Torockó étterem jóvoltából felszolgált pezsgővel koccinthatnak majd a vendégek.

Középkori mester munkájának hitték a színész festményeit

Agárdy Gábor ikonjai a Kőrösiben

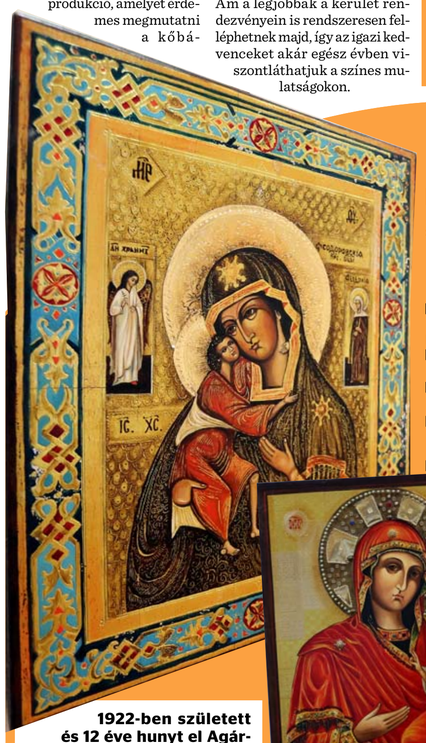

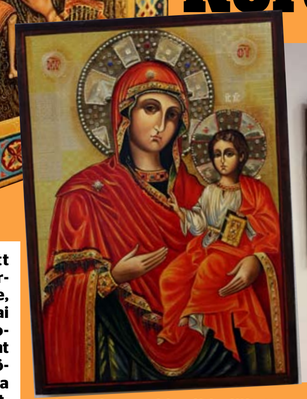

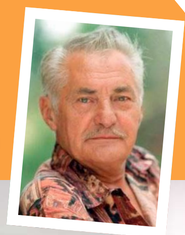

1922-ben született és 12 éve hunyt el Agárdy Gábor, a nemzet színésze, a Kossuth- és kétszeres Jászai Mari-díjas művész, akiről sokan nem tudják: ikonfestőként is páratlan tehetség volt. Örököseinek hála, január 7-éig a kőbányaiak is megcsodálhatták tárlatát.

A közönség olykor a szó szoros értelmében tátott szájjal nézte a színészlegenda munkáit. A szentképek látványa sokakban olyan benyomást keltett, mintha nem is a Kőrösiben gyönyörködnének az ikonokban, hanem valamelyik neves múzeum féltett kincsei közé keveredtek volna. A szentképek művészi értéke ugyanis kiemelkedő, Agárdy Gábor a technikáját olyan szintre fejlesztette, hogy festményeiről 2001-ben Moszkvában egy orosz múzeumigazgató is váltig állította: azok középkori mester munkái.

Az örmény származású művész – akinek nagyapja az örmény népirtás áldozata lett, s édesapja is csak nagy szerencsével tudott Magyarországra menekülni – már hatévesen kapcsolatba került a festészettel: labdával rúgta be Erdélyi Mihály ablakát Szegeden. A festőművész szárnyai alá vette a csínytevőt, s tanítani kezdte. Az ikonfestésre azonban csak negyven évvel később kapott ihletet Agárdy. 1967-ben Bulgáriában forgatták az Egri csillagok néhány jelenetét, s egy nagy jégeső bezavarta a stábot egy szófiai templomba. Már ott elhatározta: ha hazaérnek, mielőbb kipróbálja az ikonfestést.

A kőbányai közönség nem láthatta a mester minden munkáját, aminek egyszerű a magyarázata: a II. Alekszij orosz pátriárkának ajándékozott egyik műve például a 13. században alapított Danyilov-kolostort díszíti, de munkái otthonra találtak a Pannonhalmi Apátságban, illetve a Vatikánban is. Utóbbit, egy Szent István királyt ábrázoló ikont a színész magának II. János Pál pápának adta át.

A különleges szentképek megnyerték az érdeklődő közönség tetszését

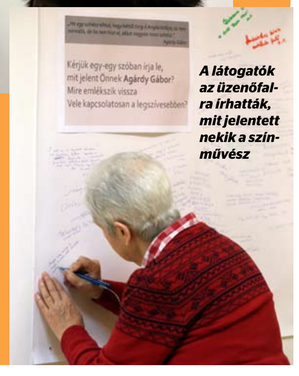

A látogatók az üzenőfalra írhatták, mit jelentett nekik a színművész

Világhírű művészek az ifjú zongoristákért

Világhírű zongoraművészek tartanak ingyenes oktatást a Kroó György Zeneiskolában. A harmadik nemzetközi Cziffra Fesztivált bevezető háromnapos mesterkurzusra jelentkező fiatal tehetségek képzését az önkormányzat támogatása tette lehetővé.

A jelentkezőket öt zongoraművész oktatja három egymást követő napon egy-egy 50 perces órában. A mesterkurzuson részt vevő jelentkezők Balázs János, Dráfi Kálmán és Mocsári Károly irányításával egy-egy órán vehetnek részt, a kurzus kiemelt és legígéretesebb hallgatói Vásáry Tamástól és Bogányi Gergelytől kapnak felkészítést. Az esemény nyílt, így a közönség soraiban minden érdeklődő számára lehetséges a részvétel.

Balázs János hívta életre a Cziffra Fesztivált

A különleges felkészítésre január 20-ig a szervezők olyan fiatal zongoristák jelentkezését várják, akik járatosak a klasszicista, a romantikus és a 20. századi zongorairodalomban is. A kurzusra a szervezők 15 főt fogadnak szerte az országból, amennyiben a jelentkezők száma ezt meghaladja, előzsúrizéssel választják ki a résztvevőket.

A Cziffra Fesztivál programjainak február 19-e és 27-e között a MOM Kulturális Központ, a Zeneakadémia és a Művészetek Palotája ad otthont. A magyar művészek mellett a szentpétervári születésű Arcadi Volodos és a francia Pierre-Laurent Aimard is fellép. A fesztivált Balázs János álmodta meg, akinek célja, hogy hazánk egyik legkiemelkedőbb zongoraművészének, Cziffra Györgynek munkásságát a nagyközönség számára bemutassa, emlékét ápolja.

PROGRAMAJÁNLÓ

PÁR-KAPCSOLAT
Aldo Nicolaj három egyfelvonásos abszurd vígjátéka a Móra Ferenc Népszínház előadásában
Január 13. (szombat) 17 órától a KÖSZI-ben

KŐBÁNYA BLUES KLUB
Január 18. (csütörtök) 19 órától a Kő-Caféban
A belépés díjtalan!

ST. EVEA ARMOS': EGY ÉLETEM, KÉT HALÁLOM
Bűnügyi vígjáték két felvonásban a Moravetz Produkció előadásában
Január 21. (vasárnap) 15 órakor a Kőrösiben

KŐBÁNYA ISMERETLEN SZAKRÁLIS HELYEI
Vetített képes helytörténeti előadás. Az előadás díjtalan!
Január 26. (péntek) 17 órakor a Kőrösiben

GYEREKPROGRAMOK

SZÜLINAP APRAJAFALVÁN
Zenés mesejáték a Pódium Színház előadásában
Január 14. (vasárnap) 10.30-tól az Újhegyi Közösségi Házban

POM POM MESÉI
Csukás István meséje az Aranyszamár Bábszínház előadásában
Január 20. (szombat) 16 órakor a KÖSZI-ben

VUK, A KIS RÓKA
Mesemusical a Pódium Színház előadásában
Január 21. (vasárnap) 10.30-tól a KÖSZI-ben

A MONARCHIA GYAKORLÓTEREI AZ I. VILÁGHÁBORÚ IDEJÉN
A Magyar Hadtudományi Társaság ismeretterjesztő előadás-sorozata. Az előadás ingyenes!
Január 31. (szerda) 17 órától a Kőrösiben

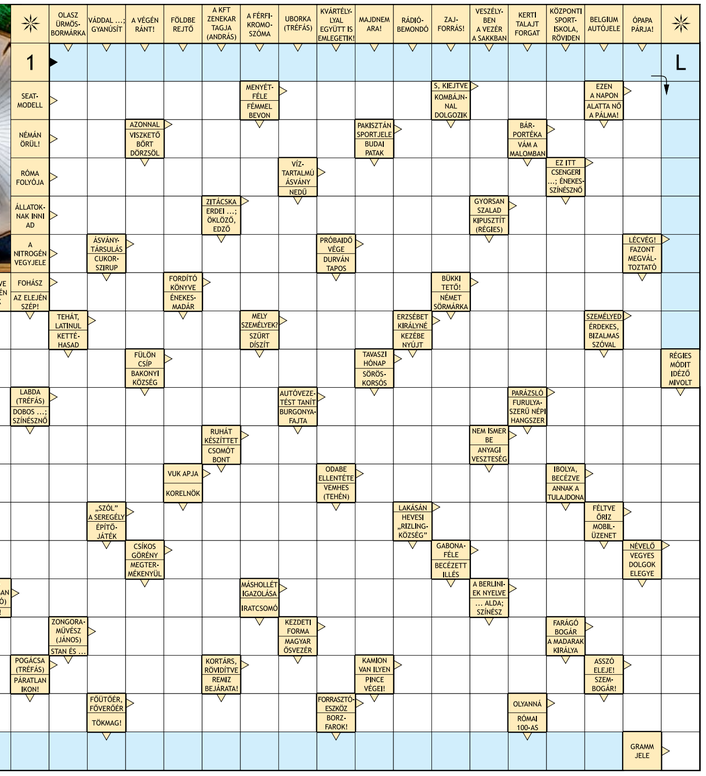

Rejtvényünk fősoraival kívánunk boldog új évet.

HIRDETÉS

Kőbányai óvisok kedvenc meséi

Hónapról hónapra felkérünk egy kőbányai óvodát, hogy írják meg azt a népmesét, vagy az óvó nénik saját „költésű" meséjét, amit az oda járó gyerekek a legjobban szeretnek. Most a Kőbányai Mocorgó Óvoda küldte el nekünk a gyerekek kedvenc meséjét, amelyet Fülöpné Debreczeni Csilla óvodavezetőhelyettes írt, és az óvodapedagógussal együtt Bodnár Sándor, Mocsel Milán, Oláh Bence, Papp Lilián, Pespeki Natálka, Pohl Zihan, Szentpáli-Molnár István illusztrált.

Mese a barátságos Sárkány-völgyről

Hol volt, hol nem volt, volt egyszer egy égig érő hegy, melynek lábánál egy sűrű fenyőerdővel borított, névtelen völgyben kis patak csörgedezett. Akkoriban még minden állat a saját területén élt, és csak a magához hasonló állatokkal barátkozott, hiszen csak velük értett szót. Mégis volt egy hely, ahol nap mint nap találkoztak az erdő lakói: a csilingelve csörgedező kis pataknál. Itt aztán a különböző állathangok összekeveredtek, és a patak hangjával egybeolvadtak. A patak oltotta az állatok szomját és egymás iránti félelmeit, de aztán gyorsan visszatért mindenki oda, ahonnan jött.

Történt egyszer, hogy a nap fényét valami eltakarta a völgylakók elől. Az állatok ijedten futkároztak és kérdezősködtek, hogy mi történt, de mivel nem értették egymást, hosszú időbe telt, mire a legkisebb hangyáig is eljutott a híre annak a sárkánynak, aki messzi földről jött, és az ő hegycsúcsukra telepedett. Az éltető napsugarak nélkül az állatok elkezdtek fázni, és mindenki bebújt a házába. Telt-múlt az idő, de a nap csak nem akart előbújni, mert a sárkány nem mozdult a hegyről. Az állatok pedig egyre éhesebbek és nyugtalanabbak lettek, mert a sötétben nem mertek kimenni az erdőbe ennivalót keresgélni. Egy nap aztán már nem bírták tovább, kimerészkedtek a patakhoz inni. Az állatok éppen egyszerre érkeztek a kedvenc helyükre, hangjukat a patakcsörgedezés egyetlen kérdéssé mosta össze:

– Hogyan szabadulhatnánk meg a hegycsúcson ülő sárkánytól?

A szellő megsúgta nekik a választ:

– Küldjetek követet a sárkányhoz, és kérje meg őt, hogy telepedjen át egy másik sziklára.

– De kit küldjünk? Ki ért szót egy sárkánnyal?

Sehogy sem tudták eldönteni, mindenféle állat menni akart. Végül úgy határoztak, hogy minden állatfaj képviselteti magát, és a kis hangya vezetésével elindultak az égig érő hegyre. Mikor felértek a hegycsúcsra, a tízfejű sárkány éppen aludt, így egészen közel merészkedtek hozzá, sőt a picike hangya rámászott a sárkány egyik fejére, és megcsiklandozta az orrát. A sárkány lustán kinyitotta a szemét, kis hangya pedig azonnal hozzáfogott a mondandójához:

– Kedves sárkány, kérlek szépen, menj el erről a hegyről, mert a völgyben élő állatok elől eltakarod a napot.

A sárkány első feje erre felébresztette a második fejét, az a harmadikat, aztán a negyediket, s így tovább, míg végül a tizedik fej is a magasba emelkedett. Ekkor a sárkány első feje lehajolt a picike hangyához, és azt súgta neki:

– Jó!

A hangya mosolygott, fel sem tűnt neki, hogy érti, amit a sárkány mond. Persze, hiszen a sárkány a hangya nyelvén szólt hozzá. De a többi állat nem értette, hogy mit mondott a sárkány első feje, így ők is rákezdtek a mondandójukra. A sárkány második feje a méhnek, a harmadik a pillangónak, a negyedik a kismadárnak, az ötödik a pocoknak, a hatodik a nyúlnak, a hetedik az őznek, a nyolcadik a rókának, a kilencedik a vadkannak, a tizedik a medvének mondta a megfelelő nyelveken:

– Jó, elmegyek, egy feltétellel: ha megígéritek, hogy jobban figyeltek egymásra.

– Hogyan kell azt csinálni? – kérdezték vissza az állatok.

– Segítek nektek, hogy megértsétek egymást, hiszen a hosszú utazásaim során sokféle állat nyelvét megismertem, és szívesen átadom nektek a tudásomat – tárta szét a szárnyát a sárkány, és ígéretéhez híven még aznap átköltözött egy kisebb hegyre, ahol délutánonként az állatok együtt játszottak, és a sárkány segítségével megtanulták egymás nyelvét. Aztán a sárkány elbúcsúzott tőlük, és új tájak felé repült. A völgylakók most már nagy egyetértésben, hálájuk jeléül elnevezték Sárkány-völgynek az otthonukat.

HIRDETÉS

KŐBÁNYAI SZENIOR
KI MIT TUD?

A Kőrösi Csoma Sándor Kőbányai Kulturális Nonprofit Kft. és a Kőbányai Önkormányzat **Szenior Ki Mit Tud-ot hirdet** az 55 év feletti korosztály részére. Jelentkezni lehet Budapest egész területéről és vonzáskörzetéből.

Művészeti ágak:
1. kategória: **vers, próza, színjátszás, mesemondás**
2. kategória: **szóló hangszer, szóló ének, hangszeres együttes**
3. kategória: **szólótánc, páros vagy tánccsoport (társastánc, néptánc)**
4. kategória: **népdalkör, énekkör**

A műsorszámok időtartama: szóló esetében: 4 perc, csoport esetén: maximum 6 perc. Egy csoport, illetve egy versenyző azonos kategóriában legfeljebb két produkcióval indulhat. Az elődöntőn bemutatott produkciók legjobbjait juttatja a zsűri a Gálaműsorba.

Az elődöntő (selejtező) időpontja: **2018. február 21.**
A Gálaműsor időpontja: 2018. március 7., 15:00 óra
Jelentkezési határidő: **2018. február 2.**

A jelentkezési lapokat a **szigeti.monika@korosi.org** email címen várjuk vagy a **Kőrösi információjában kérjük leadni.**

Szeretettel hívunk és várunk minden jelentkezőt.

Kovács Róbert
Kőbánya polgármestre

KŐBÁNYA az élő város

Kőbánya új lakói

Várjuk a kobanyaihirek.szerk@gmail.com címre a kerületi babákról készült, jó minőségű fotókat, és hozzá néhány sort, amely tartalmazza az egyévesnél fiatalabb csecsemő nevét, születési dátumát, valamint egy legfeljebb kétmondatos jellemzést. A tárgyban kérjük, jelezze a rovat címét: Kőbánya új lakói.

Márk Kristóf 2017. február 9-én 4550 grammos súlylyal és 52 cm-es hosszal érkezett közénk. Mindig vidám kisfiú 8 hónaposan már felállt, és mosolyával mindenkit meghódít – legfőképp édesanyját, dr. Szőllősi Szilviát.

HIRDETÉS

IMPRESSZUM

Felelős kiadó: Budapest Főváros X. kerületi Kőbányai Önkormányzat, Kovács Róbert polgármester ● 1102 Budapest, Szent László tér 29. 1475 Budapest, Pf. 35. ● **Szerkeszti:** Wise Advisory Group Kft. ● **Elérhetőség:** kobanyaihirek.szerk@gmail.com ● **Lapigazgatók:** Elkán Péter, Skultéthy Kinga ● **Főszerkesztő:** Maros László ● **Újságíró:** Bertók László, Szarvas Zsolt ● **Fotó:** Kovács Bence, Sopronyi Gyula, Shutterstock ● **Tördelés:** Száraz Péter ● **Korrektúra:** Cseri Mária

Minden korosztályt megmozgat a nagy tízpróba

Értékes díjakért sportolhatunk 2018-ban

Egész évben izgalmas sportolási lehetőségek, színes programok közül válogathatnak a mozgás szerelmesei a kerületben a Mozdulj Kőbánya! keretében. Az ingyenes rendezvénysorozaton értékes nyeremények is várják a legaktívabbakat.

Nagyszabású akcióba kezd idén az önkormányzat a Kocsis Sándor Sportközponttal karöltve: egész éves sportolásra, testmozgásra serkentő programot indít. A Mozdulj Kőbánya! különlegessége, hogy mindenki egyénileg indulhat – állóképességétől és életkorától függően.

– Nemcsak a kőbányai lakosok vehetnek részt ebben a változatos programban, a városrészben dolgozók is szabadon választhatnak a 10 tematikus alkalom közül – mondta Radványi Gábor alpolgármester. – 2010 óta azon dolgozunk, hogy minden korosztályt megmozgassunk. Azt tapasztaljuk, hogy az idősebbek nagyon aktívak, hálásak minden rendezvényért, ami kimozdítja őket otthonukból, és sokan kisebb-nagyobb társasággal a szomszéd kerületekből is idelátogatnak egy-egy alkalomra. A fiatalokkal, iskolásokkal sincsen baj, az eddigi években szervezett, személyes aktivitást igénylő sportprogramok mindig telt házasok voltak.

Radványi Gábor elmondta: az önkormányzat az intézményeinél, cégeinél dolgozómunkavállalókat is meg szeretné mozdítani, s az időpontokat jó előre meghirdetik a szervezők. A februártól novemberig tervezett tíz izgalmas erőpróbából így bárki időben összeállíthatja a maga sportkalendáriumát.

– A tervezhetőség azért fontos, mert a mindennapi munka nagyon elfoglalttá teszi az embereket. De ha a dolgozók tudják, hogy mikor lesznek az alkalmak, könnyebben illeszthetik be elfoglaltságaik közé a sportolást is – indokolta az alpolgármester.

Az eddigi sportesemények megtartva újakat is hoz az egész éves nagyszabású rendezvény.

– A Mozdulj Kőbánya! februárban korcsolyanappal indul, a négy labdajáték napján pedig szabadtéren és fedett pályákon a labdarajongók próbálhatják ki magukat akár még éjszaka is, és megrendezzük persze az elmaradhatatlan péceli kerékpártúrát is – adott ízelítőt a sokszínű programból Nagy István, a Sportközpont igazgatója.

Újdonság, hogy az ingyenes rendezvények bármelyikén pontok gyűjthetők a kiváltott füzetbe. Ezzel sorsoláson vehet részt mindenki, s korosztályi bontásban értékes nyeremények találnak gazdára. A fődíj mellett – ami egy wellness hétvége – sportszerek, kerékpárok, egyéb sporttal kapcsolatos bérletek várják azokat, akik a legtöbbet tették az egészségükért.

HIRDETÉS

MOZDULJ KŐBÁNYA!

Mozdulj KŐBÁNYA

Értékes nyeremények és rengeteg élmény vár 2018-ban minden Kőbányán élőt családot, kicsit, fiatalt és idősebbet, a kerületi önkormányzatnál, intézményeinél és gazdasági társaságainál, valamint a helyi tankerület kőbányai intézményeinél dolgozó munkatársat.

A Kőbányai Önkormányzat a Kocsis Sándor Sportközpont közreműködésével az egészség megőrzése, a rendszeres testmozgás fontosságának népszerűsítése jegyében 10 eseményből álló programsorozatot hirdet.

A résztvevők szabadon választhatnak az érdeklődésüknek, szabadidejüknek, felkészültségüknek, életkoruknak leginkább megfelelő programok közül. A részvétel igazolása egy pontgyűjtő lapon történik. Már egyetlen pecséttel részt lehet venni az év végi sorsoláson, ahol értékes nyeremények, többek között kerékpárok, rollerek, uszodabérletek, sportszerutalványok és ajándécsomagok találnak gazdára. Annál nagyobb a nyerési esély, minél több pecsét gyűlik össze.

FŐDÍJ EGY WELLNESS HÉTVÉGE!

A pontgyűjtő lapok átvételi pontjai **2018. február 5. és február 23. között** a Kőbányai Polgármesteri Hivatal Ügyfélközpontja (1102 Budapest, Állomás utca 26.) és Újhegyi Ügyfélszolgálata (1108 Budapest, Újhegyi sétány 16.), valamint a Kocsis Sándor Sportközpont (1107 Budapest, Bihari utca 23.) központja, illetve **február 24. után az események helyszínein.**

Az adatokkal kitöltött, legalább egy pecséttel ellátott pontgyűjtő lapokat 2018. november 30-ig lehet leadni az átvételi pontokon elhelyezett gyűjtőládákba.

Kovács Róbert
Kőbánya polgármestere

Az eseménysorozat rendezvényei:

1. **2018. 02. 24. Kőbányai Korcsolya Nap**
   Ügyességi versenyek korcsolyával
2. **2018. 03. 17. Kőbányai Úszó Nap**
   12 órás úszás, 08:00 - 20:00 óra között legalább 25 m, bármilyen úszásnemben
3. **2018. 04. 07. Isaszegi Kerékpáros Túra**
   60 km-es Kerékpáros túra amatőröknek
4. **2018. 04. 28. Rekordkísérlet Napja**
   Óhegy park futás
5. **2018. 05. 05. Esélyegyenlőség Napja**
   Kerekes-székes kosárlabda, kerekes-székes vívás, ülőröplabda, hallássérült labdarúgás
6. **2018. 05. 30. Kihívás Napja**
   "Mozogj 15 percet" események a kerületben
7. **2018. 09. 15 - 22. Mobilitási Hét**
   Programokon való részvétel
8. **2018. 10. 03. Kőbányai Szenior Tízkarikás Játékok**
   50+ korosztály sportversenye
9. **2018. 10. 27. Nordic Walking**
   Óhegy park
10. **2018. 11. 10. Kőbányai Helyismereti Túra**
    Szent László tér - Szent László Gimnázium – Éles sarok - Kőbányai Sörgyár - Új Köztemető - Kozma u. BV. - Óhegy park Csősztorony - Kápolna tér - Martinovics tér - Önkormányzat

KOCSIS SÁNDOR SPORTKÖZPONT

További információ:
www.kobanya.hu
www.kobanyasport.hu

KŐBÁNYA az élő város